



ประกาศองค์การบริหารส่วนตำบลเหล่าต่างคำ
เรื่อง การกำหนดกอง สำนัก หรือส่วนราชการที่เรียกชื่ออย่างอื่น
ขององค์การบริหารส่วนตำบลเหล่าต่างคำ

อาศัยอำนาจตามความในมาตรา ๑๓(๔) มาตรา ๑๔ ประกอบ มาตรา ๒๕ วรรคเจ็ด แห่งพระราชบัญญัติระเบียบบริหารงานบุคคลส่วนท้องถิ่น พ.ศ. ๒๕๔๒ ประกอบกับข้อ ๒๒๘ แห่งประกาศคณะกรรมการพนักงานส่วนตำบลจังหวัดหนองคาย เรื่อง เรื่อง หลักเกณฑ์และเงื่อนไขการบริหารงานบุคคลขององค์การบริหารส่วนตำบล พ.ศ. ๒๕๔๕ ลงวันที่ ๒๔ ตุลาคม พ.ศ. ๒๕๔๕ แก้ไขเพิ่มเติมถึงปัจจุบัน และประกาศคณะกรรมการพนักงานส่วนตำบลจังหวัดหนองคาย เรื่อง หลักเกณฑ์และเงื่อนไขเกี่ยวกับโครงสร้างการแบ่งส่วนราชการวิธีการบริหารและปฏิบัติงานของพนักงานส่วนตำบลและกิจการอื่นเกี่ยวกับการบริหารงานบุคคลในองค์การบริหารส่วนตำบล (ฉบับที่ ๒) พ.ศ. ๒๕๖๓ ลงวันที่ ๒๘ มกราคม ๒๕๖๔ ประกอบมติคณะกรรมการพนักงานส่วนตำบลจังหวัดหนองคาย ในการประชุมครั้งที่ ๑๒ เมื่อวันที่ ๒๘ ธันวาคม ๒๕๖๔ เรื่อง หลักเกณฑ์และเงื่อนไขเกี่ยวกับการกำหนดกอง สำนัก หรือส่วนราชการที่เรียกชื่ออย่างอื่นขององค์การบริหารส่วนตำบล พ.ศ. ๒๕๖๓ และมติคณะกรรมการพนักงานส่วนตำบลจังหวัดหนองคาย ในการประชุมครั้งที่ ๒/๒๕๖๔ เมื่อวันที่ ๒๔ กุมภาพันธ์ ๒๕๖๔ กำหนดให้องค์การบริหารส่วนตำบลเหล่าต่างคำ กำหนดโครงสร้างการแบ่งส่วนราชการและระดับตำแหน่งพนักงานส่วนตำบลตามแผนอัตรากำลังใหม่ จึงขอประกาศ กำหนดกอง สำนัก หรือส่วนราชการที่เรียกชื่ออย่างอื่นขององค์การบริหารส่วนตำบลเหล่าต่างคำดังต่อไปนี้

๑) สำนักปลัดองค์การบริหารส่วนตำบล

มีอำนาจหน้าที่ความรับผิดชอบเกี่ยวกับราชการทั่วไปขององค์การบริหารส่วนตำบลและราชการที่มีได้กำหนดให้เป็นหน้าที่ของส่วนราชการใดในองค์การบริหารส่วนตำบล โดยเฉพาะ งานธุรการ งานสารบรรณ การจัดทำทะเบียนสมาชิกสภาองค์การบริหารส่วนตำบล คณะกรรมการบริหารฯ งานพิมพ์ดีด งานอินเตอร์เน็ตตำบล งานการเจ้าหน้าที่ งานการประชุมงานการซื้อบังคับตำบล งานนิติการงานรัฐพิธีงานประชาสัมพันธ์งานจัดทำแผนพัฒนาตำบลงานการจัดทำข้อบังคับงบประมาณประจำปีงานขออนุมัติดำเนินการตามข้อบังคับ งานป้องกันและบรรเทาสาธารณภัย งานส่งเสริมการศึกษาศาสนาและวัฒนธรรมงานนิเทศการศึกษา งานจัดการศึกษางานทดสอบและประเมินตรวจวัดผล งานบริการและบำรุงสถาน ศึกษา งานศูนย์พัฒนาเด็กเล็ก งานส่งเสริมกิจการศาสนา ประเพณีศิลปวัฒนธรรมงานกิจการเด็กและเยาวชน งานกีฬาและสันทนาการ งานสวัสดิการสังคม งานพัฒนาชุมชน งานจัดระเบียบชุมชนงานสังคมสงเคราะห์ งานส่งเสริมอาชีพและข้อมูลแรงงาน งานพัฒนาสตรีและเยาวชน งานสนับสนุนกิจกรรม ของเด็กและสตรี งานอื่นที่เกี่ยวข้องหรือได้รับมอบหมาย รวมทั้งกำกับและเร่งรัดการปฏิบัติราชการของส่วนราชการในองค์การบริหารส่วนตำบลให้เป็นไปตามนโยบาย

๒) กองคลัง

กองคลัง มีอำนาจหน้าที่ดำเนินการเกี่ยวกับการเงิน การบัญชี และการบริหารงบประมาณขององค์การบริหารส่วนตำบลเหล่าต่างคำ และปฏิบัติงานร่วมกับหรือสนับสนุนการปฏิบัติงานของหน่วยงานอื่นที่เกี่ยวข้องหรือที่ได้รับมอบหมาย

๓) กองช่าง

กองช่าง มีหน้าที่ควบคุมดูแลและรับผิดชอบปฏิบัติงานเกี่ยวกับงานวิศวกรรม งานสถาปัตยกรรม งานผังเมือง และการควบคุมอาคารให้เป็นไปตามกฎหมาย และงานสาธารณูปโภค งานสวนสาธารณะ งานศูนย์เครื่องจักรกล งานสถานที่และไฟฟ้าสาธารณะรวมทั้งดูแลรับผิดชอบงานจัดตกแต่งสถานที่ในงานราชพิธี งานรัฐพิธี และงานประเพณี ท้องถิ่น ตอบปัญหาและชี้แจงเรื่องต่างๆ เกี่ยวกับงานวิศวกรรมงานสถาปัตยกรรม งานสาธารณูปโภค งานสวนสาธารณะ และงานไฟฟ้าสาธารณะ ติดต่อประสานงานวางแผน มอบหมายงานวินิจัยสั่งการ ควบคุม ตรวจสอบ ให้คำปรึกษาแนะนำ ปรับปรุงแก้ไขติดตามประเมินผลและแก้ปัญหาขัดข้องในการปฏิบัติงานในหน่วยงานที่รับผิดชอบ และปฏิบัติหน้าที่อื่นที่เกี่ยวข้อง

๔) กองการศึกษา ศาสนาและวัฒนธรรม

มีหน้าที่ความรับผิดชอบเกี่ยวกับการจัดการศึกษา ทั้งการศึกษาในระบบการศึกษา การศึกษานอกระบบและการศึกษาตามอัธยาศัย ส่งเสริมพัฒนาหลักสูตรการศึกษาขั้นพื้นฐานและกระบวนการเรียนรู้พัฒนาสื่อ นวัตกรรมและเทคโนโลยีทางการศึกษาการส่งเสริมพัฒนาคุณภาพและมาตรฐานการศึกษาให้เป็นไปตามความต้องการของท้องถิ่น และหลักเกณฑ์มาตรฐานที่รัฐกำหนดทั้งการศึกษาในระบบการศึกษา การศึกษานอกระบบ การศึกษา และการศึกษาตามอัธยาศัยโดยรับผิดชอบการวางแผนการศึกษากำหนดนโยบายและแผนโครงการให้ สอดคล้องกับนโยบายและแผน ของจังหวัดและกระทรวงทบวง กรมที่เกี่ยวข้องส่งเสริมทำนุบำรุงศาสนา การอนุรักษ์ ขนบธรรมเนียมจารีตประเพณีศิลปวัฒนธรรมและภูมิปัญญาท้องถิ่น การพัฒนากิจกรรมเด็กเยาวชนและนันทนาการ กีฬา ฝึกอบรมและการส่งเสริมอาชีพการส่งเสริมท้องสมุด ประชาชน พิพิธภัณฑ์ และงานอื่นที่เกี่ยวข้องหรือตามที่ได้รับมอบหมาย

๕) หน่วยตรวจสอบภายใน

มีหน้าที่ความรับผิดชอบเกี่ยวกับงานจัดทำแผนการตรวจสอบภายในประจำปี งานการตรวจสอบ ความถูกต้อง และเชื่อถือได้ของเอกสารการเงิน การบัญชี เอกสารการรับจ่ายเงินทุกประเภท ตรวจสอบการเก็บรักษา หลักฐานการเงิน การบัญชี งานตรวจสอบการ สรรหาพัสดุ และทรัพย์สิน การเก็บรักษาพัสดุและทรัพย์สิน งาน ตรวจสอบการทำประโยชน์จากทรัพย์สิน ขององค์การบริหารส่วนตำบล งานตรวจสอบ ติดตามและการประเมินผล การดำเนินงานตามแผนงาน โครงการให้เป็นไปตามนโยบาย วัตถุประสงค์ และเป้าหมายที่กำหนดอย่างมี ประสิทธิภาพ ประสิทธิผลและประหยัด งานวิเคราะห์และประเมินความมีประสิทธิภาพ ประหยัด คุ่มค่าในการใช้ ทรัพยากรของส่วนราชการต่างๆ งานประเมินการควบคุมภายในของหน่วยรับตรวจ งานรายงานผลการตรวจสอบ ภายใน งานบริการข้อมูล สถิติ ช่วยเหลือให้คำแนะนำแก้ไข ปรับปรุงการปฏิบัติงานแก่หน่วยงานรับตรวจและผู้ที่เกี่ยวข้องและที่ได้รับมอบหมาย โดยมี ๑ งาน งานตรวจสอบภายใน

ประกาศ ณ วันที่ ๑ เดือนเมษายน พ.ศ. ๒๕๖๔

(นายเพิ่ม ไชยเนตร)

นายกองค์การบริหารส่วนตำบลเหล่าต่างคำ

องค์การบริหารส่วนตำบลเหล่าต่างคำ กำหนดโครงสร้างใหม่ในองค์การบริหารส่วนตำบลเหล่าต่างคำตาม
แผนอัตรากำลัง ๓ ปี ดังนี้

โครงสร้างตามแผนอัตรากำลัง ปัจจุบัน	โครงสร้างตามแผนอัตรากำลังใหม่	หมายเหตุ
ปลัด อบต. (นักบริหารงานท้องถิ่น ระดับกลาง)	ปลัด อบต. (นักบริหารงานท้องถิ่น ระดับกลาง)	
รองปลัด อบต. (นักบริหารงานท้องถิ่น ระดับต้น)	รองปลัด อบต. (นักบริหารงานท้องถิ่น ระดับต้น)	
<p>๑. สำนักปลัด อบต.</p> <p>-หัวหน้าสำนักปลัด(นักบริหารงานทั่วไป ระดับต้น)</p> <p>๑.๑ งานบริหารทั่วไป</p> <ul style="list-style-type: none"> - งานสารบรรณ - งานบริหารงานบุคคล - งานเลือกตั้งและทะเบียนข้อมูล - งานตรวจสอบภายใน - งานอำนวยความสะดวกและข้อมูลข่าวสาร - งานประชาสัมพันธ์ - งานอาคารสถานที่ - งานรักษาความสงบเรียบร้อย - งานบริการประชาชน - งานรัฐพิธี - งานคุ้มครองและบำรุงรักษาทรัพย์สินของทางราชการ <p>๑.๒ งานนโยบายและแผน</p> <ul style="list-style-type: none"> - งานนโยบายและแผนพัฒนา - งานวิชาการ - งานข้อมูลและประชาสัมพันธ์ - งานงบประมาณ - งานประชาสัมพันธ์องค์กร - งานข้อมูลข่าวสารของทางราชการ - งานสารสนเทศและระบบคอมพิวเตอร์ - งานจัดทำข้อบัญญัติงบประมาณ - งานประสานโครงการฝึกอบรม - งานโครงการอินเทอร์เน็ตตำบล <p>๑.๓ งานกฎหมายและคดี</p> <ul style="list-style-type: none"> - งานกฎหมายและคดี - งานร้องเรียนร้องทุกข์และอุทธรณ์ - งานข้อบัญญัติและระเบียบของ อบต. - งานนิติกรรมและสัญญาต่างๆ - งานระเบียบการคลัง - งานดำเนินการทางคดีและศาลปกครอง - งานให้คำปรึกษาทางกฎหมายและคดีแก่ประชาชน 	<p>๑. สำนักปลัด อบต.</p> <p>-หัวหน้าสำนักปลัด(นักบริหารงานทั่วไป ระดับต้น)</p> <p>๑.๑ งานบริหารทั่วไป</p> <ul style="list-style-type: none"> - งานสารบรรณ - งานบริหารงานบุคคล - งานเลือกตั้งและทะเบียนข้อมูล - งานตรวจสอบภายใน - งานอำนวยความสะดวกและข้อมูลข่าวสาร - งานประชาสัมพันธ์ - งานอาคารสถานที่ - งานรักษาความสงบเรียบร้อย - งานบริการประชาชน - งานรัฐพิธี - งานคุ้มครองและบำรุงรักษาทรัพย์สินของทางราชการ <p>๑.๒ งานนโยบายและแผน</p> <ul style="list-style-type: none"> - งานนโยบายและแผนพัฒนา - งานวิชาการ - งานข้อมูลและประชาสัมพันธ์ - งานงบประมาณ - งานประชาสัมพันธ์องค์กร - งานข้อมูลข่าวสารของทางราชการ - งานสารสนเทศและระบบคอมพิวเตอร์ - งานจัดทำข้อบัญญัติงบประมาณ - งานประสานโครงการฝึกอบรม - งานโครงการอินเทอร์เน็ตตำบล <p>๑.๓ งานกฎหมายและคดี</p> <ul style="list-style-type: none"> - งานกฎหมายและคดี - งานร้องเรียนร้องทุกข์และอุทธรณ์ - งานข้อบัญญัติและระเบียบของ อบต. - งานนิติกรรมและสัญญาต่างๆ - งานระเบียบการคลัง - งานดำเนินการทางคดีและศาลปกครอง - งานให้คำปรึกษาทางกฎหมายและคดีแก่ประชาชน 	

โครงสร้างตามแผนอัตรากำลังปัจจุบัน	โครงสร้างตามแผนอัตรากำลังใหม่	หมายเหตุ
<p>๑.๔ งานป้องกันและบรรเทาสาธารณภัย</p> <ul style="list-style-type: none"> - งานอำนวยความสะดวก - งานป้องกันสาธารณภัย - งานช่วยเหลือฟื้นฟูและบรรเทาผู้ประสบภัย - งานกู้ภัยต่างๆ - งานช่วยเหลือและให้บริการแก่ประชาชน <p>๑.๕ งานกิจการสภา อบต.</p> <ul style="list-style-type: none"> - งานระเบียบข้อบังคับประชุม - งานการประชุมสภา อบต. - งานอำนวยความสะดวกและประสานงาน - งานเลือกตั้งสมาชิกสภา อบต. - งานข้อมูลการเลือกตั้ง - งานส่งเสริมให้ความรู้ทางวิชาการแก่สมาชิก อบต. <p>๑.๖ งานสวัสดิการสังคม พัฒนาชุมชนและสังคมสงเคราะห์</p> <ul style="list-style-type: none"> - งานสวัสดิการสังคม - งานสมาคมฌาปนกิจสงเคราะห์ - งานศูนย์สงเคราะห์ราษฎรประจำหมู่บ้าน - งานพัฒนาชุมชนและสังคมสงเคราะห์ - งานส่งเสริมและพัฒนาเด็กเยาวชน ผู้สูงอายุ และผู้พิการ - งานสังคมสงเคราะห์เด็ก - งานพิทักษ์สิทธิเด็กและสตรี <p>๑.๗ งานสาธารณสุขและสิ่งแวดล้อม</p> <ul style="list-style-type: none"> - งานอนามัยและสิ่งแวดล้อม - งานส่งเสริมสุขภาพและสาธารณสุข - งานควบคุมสิ่งปฏิกูลและมูลฝอย - งานรักษาความสะอาดของถนน ทางเดินทาง น้ำและที่สาธารณะ <p>๑.๘ งานส่งเสริมการเกษตร</p> <ul style="list-style-type: none"> - งานส่งเสริมปรับปรุงขยายพันธุ์พืช - งานป้องกันรักษาโรคและศัตรูพืช - งานเพาะชำและปุ๋ยเคมี - งานศูนย์ถ่ายทอดเทคโนโลยีทางการเกษตร <p>๑.๙ งานส่งเสริมอาชีพและพัฒนาสตรี</p> <ul style="list-style-type: none"> - งานส่งเสริมและพัฒนาบทบาทสตรี - งานสนับสนุนกิจกรรมของกลุ่มสตรี - งานส่งเสริมและสนับสนุนพัฒนาวิสาหกิจชุมชน - งานส่งเสริมและสนับสนุนตลาดสินค้ากลุ่มอาชีพ 	<p>๑.๔ งานป้องกันและบรรเทาสาธารณภัย</p> <ul style="list-style-type: none"> - งานอำนวยความสะดวก - งานป้องกันสาธารณภัย - งานช่วยเหลือฟื้นฟูและบรรเทาผู้ประสบภัย - งานกู้ภัยต่างๆ - งานช่วยเหลือและให้บริการแก่ประชาชน <p>๑.๕ งานกิจการสภา อบต.</p> <ul style="list-style-type: none"> - งานระเบียบข้อบังคับประชุม - งานการประชุมสภา อบต. - งานอำนวยความสะดวกและประสานงาน - งานเลือกตั้งสมาชิกสภา อบต. - งานข้อมูลการเลือกตั้ง - งานส่งเสริมให้ความรู้ทางวิชาการแก่สมาชิก อบต. <p>๑.๖ งานสวัสดิการสังคม พัฒนาชุมชนและสังคมสงเคราะห์</p> <ul style="list-style-type: none"> - งานสวัสดิการสังคม - งานสมาคมฌาปนกิจสงเคราะห์ - งานศูนย์สงเคราะห์ราษฎรประจำหมู่บ้าน - งานพัฒนาชุมชนและสังคมสงเคราะห์ - งานส่งเสริมและพัฒนาเด็กเยาวชน ผู้สูงอายุ และผู้พิการ - งานสังคมสงเคราะห์เด็ก - งานพิทักษ์สิทธิเด็กและสตรี <p>๑.๗ งานสาธารณสุขและสิ่งแวดล้อม</p> <ul style="list-style-type: none"> - งานอนามัยและสิ่งแวดล้อม - งานส่งเสริมสุขภาพและสาธารณสุข - งานควบคุมสิ่งปฏิกูลและมูลฝอย - งานรักษาความสะอาดของถนน ทางเดินทาง น้ำและที่สาธารณะ <p>๑.๘ งานส่งเสริมการเกษตร</p> <ul style="list-style-type: none"> - งานส่งเสริมปรับปรุงขยายพันธุ์พืช - งานป้องกันรักษาโรคและศัตรูพืช - งานเพาะชำและปุ๋ยเคมี - งานศูนย์ถ่ายทอดเทคโนโลยีทางการเกษตร <p>๑.๙ งานส่งเสริมอาชีพและพัฒนาสตรี</p> <ul style="list-style-type: none"> - งานส่งเสริมและพัฒนาบทบาทสตรี - งานสนับสนุนกิจกรรมของกลุ่มสตรี - งานส่งเสริมและสนับสนุนพัฒนาวิสาหกิจชุมชน - งานส่งเสริมและสนับสนุนตลาดสินค้ากลุ่มอาชีพ 	

โครงสร้างตามแผนอัตรากำลังปัจจุบัน	โครงสร้างตามแผนอัตรากำลังใหม่	หมายเหตุ
<p>๒. กองคลัง</p> <ul style="list-style-type: none"> - ผู้อำนวยการกองคลัง(นักบริหารงานการคลัง ระดับต้น) <p>ฝ่ายการเงิน</p> <ul style="list-style-type: none"> - หัวหน้าฝ่ายการเงิน(นักบริหารงานการคลัง ระดับต้น) <p>๒.๑ งานการเงินและบัญชี</p> <ul style="list-style-type: none"> - งานการเงิน - งานรับเงินเบิกจ่ายเงิน - งานจัดทำฎีกาเบิกจ่ายเงิน - งานเก็บรักษาเงิน <p>๒.๒ งานบัญชี</p> <ul style="list-style-type: none"> - งานบัญชี - งานการบัญชี - งานทะเบียนการคุมเบิกจ่ายเงิน - งานงบการเงินและงบทดลอง - งานแสดงฐานะทางการเงิน - งานรายงานทางการเงิน <p>๒.๓ งานพัฒนาและจัดเก็บรายได้</p> <ul style="list-style-type: none"> - งานภาษีอากรค่าธรรมเนียมและค่าเช่า - งานพัฒนารายได้ - งานควบคุมกิจการค้าและค่าปรับ - งานทะเบียนควบคุมและเร่งรัดรายได้ <p>๒.๔ งานทะเบียนทรัพย์สินและพัสดุ</p> <ul style="list-style-type: none"> - งานทะเบียนทรัพย์สินและแผนที่ภาษี - งานพัสดุ - งานทะเบียนและเบิกจ่ายวัสดุครุภัณฑ์และยานพาหนะ - งานธุรการประจำกองคลัง 	<p>๒. กองคลัง</p> <ul style="list-style-type: none"> - ผู้อำนวยการกองคลัง(นักบริหารงานการคลัง ระดับต้น) <p>ฝ่ายการเงิน</p> <ul style="list-style-type: none"> - หัวหน้าฝ่ายการเงินและบัญชี(นักบริหารงานการคลัง ระดับต้น) <p>๒.๑ งานการเงินและบัญชี</p> <ul style="list-style-type: none"> - งานการเงิน - งานรับเงินเบิกจ่ายเงิน - งานจัดทำฎีกาเบิกจ่ายเงิน - งานเก็บรักษาเงิน <p>๒.๒ งานบัญชี</p> <ul style="list-style-type: none"> - งานบัญชี - งานการบัญชี - งานทะเบียนการคุมเบิกจ่ายเงิน - งานงบการเงินและงบทดลอง - งานแสดงฐานะทางการเงิน - งานรายงานทางการเงิน <p>๒.๓ งานพัฒนาและจัดเก็บรายได้</p> <ul style="list-style-type: none"> - งานภาษีอากรค่าธรรมเนียมและค่าเช่า - งานพัฒนารายได้ - งานควบคุมกิจการค้าและค่าปรับ - งานทะเบียนควบคุมและเร่งรัดรายได้ <p>๒.๔ งานทะเบียนทรัพย์สินและพัสดุ</p> <ul style="list-style-type: none"> - งานทะเบียนทรัพย์สินและแผนที่ภาษี - งานพัสดุ - งานทะเบียนและเบิกจ่ายวัสดุครุภัณฑ์และยานพาหนะ - งานธุรการประจำกองคลัง 	

โครงสร้างตามแผนอัตรากำลังปัจจุบัน	โครงสร้างตามแผนอัตรากำลังใหม่	หมายเหตุ
<p>๓. กองช่าง</p> <p>- ผู้อำนวยการกองช่าง (นักบริหารงานช่าง ระดับต้น)</p> <p>ฝ่ายก่อสร้าง</p> <p>- หัวหน้าฝ่ายก่อสร้าง (นักบริหารงานช่าง ระดับต้น)</p> <p>๓.๑ งานก่อสร้าง</p> <ul style="list-style-type: none">- งานก่อสร้างและบูรณะถนน สะพาน ทางระบายน้ำและโครงสร้างพื้นฐานอื่นๆ- งานก่อสร้างฝายทดน้ำและชุดลอกแหล่งน้ำ- งานระบบข้อมูลก่อสร้างและแผนที่เส้นทาง <p>คมนาคม</p> <ul style="list-style-type: none">- งานบำรุงรักษาเครื่องจักรกลและยานพาหนะ- งานธุรการประจำส่วนโยธา <p>๓.๒ งานออกแบบและควบคุมอาคาร</p> <ul style="list-style-type: none">- งานประเมินราคา- งานควบคุมการก่อสร้างอาคาร- งานออกแบบและบริการข้อมูล- งานตกแต่งสถานที่- งานบริการข้อมูลต่างๆ- งานการจัดรูปที่ดิน <p>๓.๓ งานประสานสาธารณูปโภค</p> <ul style="list-style-type: none">- งานประสานกิจการประปา- งานไฟฟ้าสาธารณะ- งานควบคุมทางผังเมือง- งานทางระบายน้ำ <p>๓.๔ งานผังเมือง</p> <ul style="list-style-type: none">- งานสำรวจและแผนที่- งานวางผังพัฒนาเมือง- งานควบคุมทางผังเมือง	<p>๓. กองช่าง</p> <p>- ผู้อำนวยการกองช่าง (นักบริหารงานช่าง ระดับต้น)</p> <p>ฝ่ายก่อสร้าง</p> <p>- หัวหน้าฝ่ายแบบแผนและก่อสร้าง(นักบริหารงานช่าง ระดับต้น)</p> <p>๓.๑ งานก่อสร้าง</p> <ul style="list-style-type: none">- งานก่อสร้างและบูรณะถนน สะพาน ทางระบายน้ำและโครงสร้างพื้นฐานอื่นๆ- งานก่อสร้างฝายทดน้ำและชุดลอกแหล่งน้ำ- งานระบบข้อมูลก่อสร้างและแผนที่เส้นทาง <p>คมนาคม</p> <ul style="list-style-type: none">- งานบำรุงรักษาเครื่องจักรกลและยานพาหนะ- งานธุรการประจำส่วนโยธา <p>๓.๒ งานออกแบบและควบคุมอาคาร</p> <ul style="list-style-type: none">- งานประเมินราคา- งานควบคุมการก่อสร้างอาคาร- งานออกแบบและบริการข้อมูล- งานตกแต่งสถานที่- งานบริการข้อมูลต่างๆ- งานการจัดรูปที่ดิน <p>๓.๓ งานประสานสาธารณูปโภค</p> <ul style="list-style-type: none">- งานประสานกิจการประปา- งานไฟฟ้าสาธารณะ- งานควบคุมทางผังเมือง- งานทางระบายน้ำ <p>๓.๔ งานผังเมือง</p> <ul style="list-style-type: none">- งานสำรวจและแผนที่- งานวางผังพัฒนาเมือง- งานควบคุมทางผังเมือง	

โครงสร้างตามแผนอัตรากำลังปัจจุบัน	โครงสร้างตามแผนอัตรากำลังใหม่	หมายเหตุ
<p>๔. กองการศึกษา ศาสนา และวัฒนธรรม</p> <ul style="list-style-type: none">- ผู้อำนวยการกองการศึกษา ศาสนาและวัฒนธรรม (นักบริหารงานการศึกษา ระดับต้น) <p>ฝ่ายบริหารการศึกษา</p> <ul style="list-style-type: none">- หัวหน้าฝ่ายบริหารงานการศึกษา (นักบริหารงานการศึกษา ระดับต้น) <p>๔.๑ งานส่งเสริมการศึกษา ศาสนาและวัฒนธรรม</p> <ul style="list-style-type: none">- งานส่งเสริมและสนับสนุนศูนย์การเรียนรู้ชุมชน- งานส่งเสริม สนับสนุน และพัฒนาศูนย์พัฒนาเด็กเล็กและอนุบาล- งานประสานและสนับสนุนโรงเรียนประถมและมัธยม- งานส่งเสริมศิลปวัฒนธรรมและประเพณีท้องถิ่น- งานส่งเสริมและสนับสนุนกิจการศาสนา- งานส่งเสริมและสนับสนุนกิจการเด็กและเยาวชน- งานเทคโนโลยีทางการศึกษา- งานจัดทำฎีกาและพัสดุประจำส่วนการศึกษา <p>๔.๒ งานส่งเสริมการท่องเที่ยวและกิจการกีฬา ประกอบด้วย</p> <ul style="list-style-type: none">- งานส่งเสริมและสนับสนุนกิจการท่องเที่ยว- งานส่งเสริมและสนับสนุนและพัฒนากีฬา- งานบริหารโครงการฝึกสอน ฝึกซ้อมและการแข่งขันกีฬาระดับหมู่บ้าน ตำบล อำเภอ จังหวัด- งานควบคุมและให้บริการอุปกรณ์กีฬา- งานศูนย์เยาวชนประจำตำบลและหมู่บ้าน- งานจัดหาดูแลวัสดุ อุปกรณ์กีฬา- งานส่งเสริมประเพณี ศิลปะและวัฒนธรรม- งานกีฬาและสันทนาการ- งานกิจกรรมศูนย์พัฒนาเด็กเล็ก- งานวิชาการและส่งเสริมพัฒนาการเด็กเล็ก	<p>๔. กองการศึกษา ศาสนา และวัฒนธรรม</p> <ul style="list-style-type: none">- ผู้อำนวยการกองการศึกษา ศาสนาและวัฒนธรรม (นักบริหารงานการศึกษา ระดับต้น) <p>ฝ่ายบริหารการศึกษา</p> <ul style="list-style-type: none">- หัวหน้าฝ่ายบริหารงานการศึกษา (นักบริหารงานการศึกษา ระดับต้น) <p>๔.๑ งานส่งเสริมการศึกษา ศาสนาและวัฒนธรรม</p> <ul style="list-style-type: none">- งานส่งเสริมและสนับสนุนศูนย์การเรียนรู้ชุมชน- งานส่งเสริม สนับสนุน และพัฒนาศูนย์พัฒนาเด็กเล็กและอนุบาล- งานประสานและสนับสนุนโรงเรียนประถมและมัธยม- งานส่งเสริมศิลปวัฒนธรรมและประเพณีท้องถิ่น- งานส่งเสริมและสนับสนุนกิจการศาสนา- งานส่งเสริมและสนับสนุนกิจการเด็กและเยาวชน- งานเทคโนโลยีทางการศึกษา- งานจัดทำฎีกาและพัสดุประจำส่วนการศึกษา <p>๔.๒ งานส่งเสริมการท่องเที่ยวและกิจการกีฬา ประกอบด้วย</p> <ul style="list-style-type: none">- งานส่งเสริมและสนับสนุนกิจการท่องเที่ยว- งานส่งเสริมและสนับสนุนและพัฒนากีฬา- งานบริหารโครงการฝึกสอน ฝึกซ้อมและการแข่งขันกีฬาระดับหมู่บ้าน ตำบล อำเภอ จังหวัด- งานควบคุมและให้บริการอุปกรณ์กีฬา- งานศูนย์เยาวชนประจำตำบลและหมู่บ้าน- งานจัดหาดูแลวัสดุ อุปกรณ์กีฬา- งานส่งเสริมประเพณี ศิลปะและวัฒนธรรม- งานกีฬาและสันทนาการ- งานกิจกรรมศูนย์พัฒนาเด็กเล็ก- งานวิชาการและส่งเสริมพัฒนาการเด็กเล็ก	
	<p>๕. หน่วยตรวจสอบภายใน</p> <ul style="list-style-type: none">- งานตรวจสอบภายใน	

โครงสร้างส่วนราชการขององค์การบริหารส่วนตำบลเหล่าคำ อำเภอโพธิ์ชัย จังหวัดหนองคาย

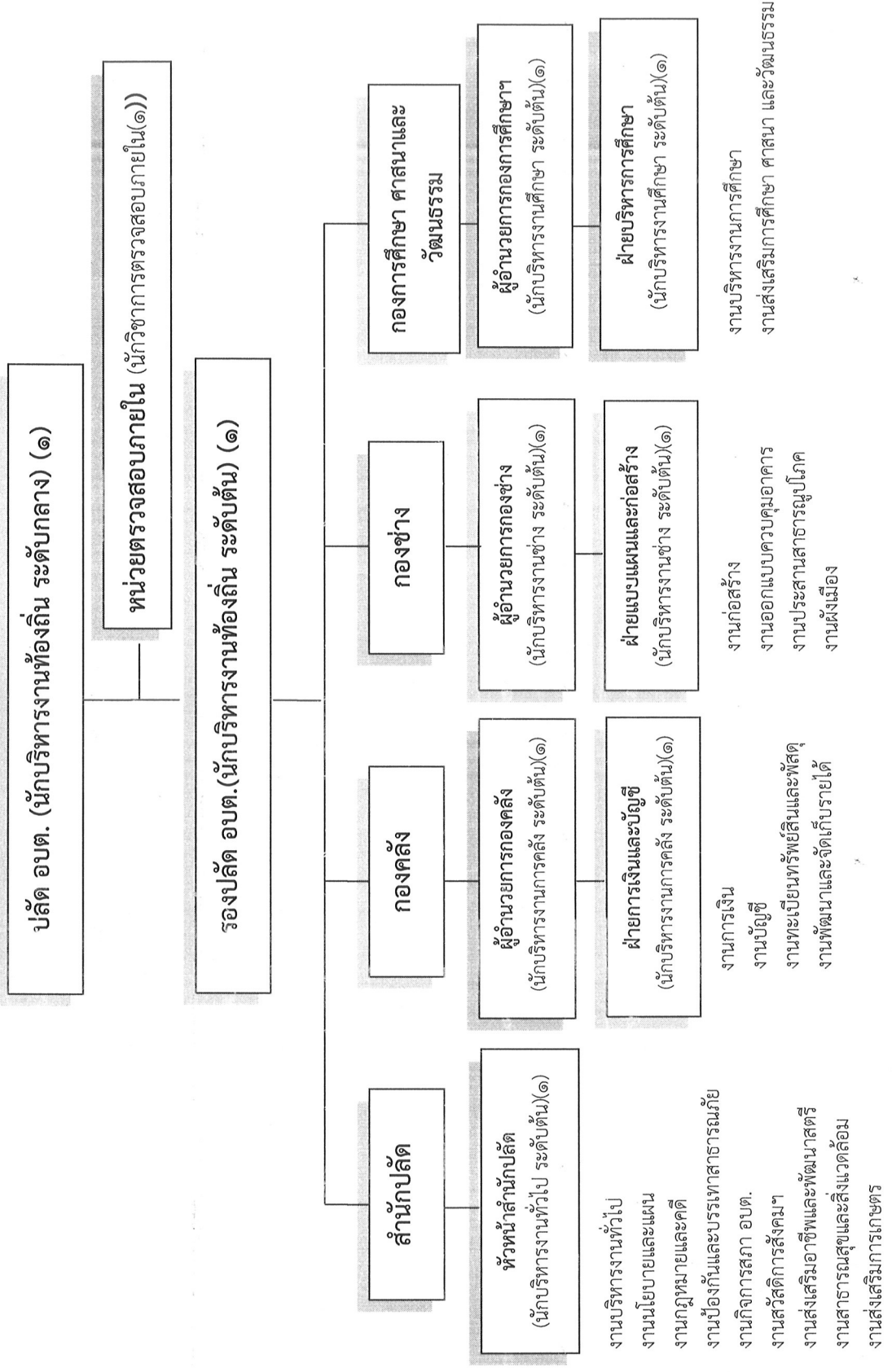

โครงสร้างสำนักงานปลัด องค์การบริหารส่วนตำบลเหล่าต่างคำ

ปลัด อบต.(นักบริหารงานท้องถิ่น ระดับกลาง)(๑)

รองปลัด อบต.(นักบริหารงานท้องถิ่น ระดับต้น)(๑)

หัวหน้าสำนักงานปลัด (นักบริหารงานทั่วไป ระดับต้น)(๑)

งานบริหารงานทั่วไป

- นักทรัพยากรบุคคล ปก./ชก. (1)
- นักจัดการงานทั่วไป ปก./ชก. (1)
- ลูกจ้างประจำ จพง.ธุรการ (1)
- พนักงานจ้างทั่วไป(๖)(ยาม,คนงานประจำรถขยะ,พนักงานสูบน้ำฯ,คนงานทั่วไป)
- พนักงานจ้างตามภารกิจ (4) (ผช.จพง.ธุรการ, พนักงานขับรถขยะ, พนักงานขับรถขยะ,คนสวน)

งานนโยบายและแผน

- นักวิเคราะห์นโยบาย ปก./ชก. (1)
- พนักงานจ้างตามภารกิจ (๒) (ผช.จพง.ธุรการ)
- (ผู้ช่วยนักวิเคราะห์นโยบายและแผน)

งานกฎหมายและคดี

- นักวิเคราะห์นโยบายฯ ปก./ชก. (1)
- นักจัดการงานทั่วไป ปก./ชก. (1)
- พนักงานจ้างตามภารกิจ (๒) (ผช.จหนท.บันทึกรายชื่อ, ผช.จหนท.ธุรการ)

งานป้องกันและบรรเทาสาธารณภัย

- นักป้องกันและบรรเทาสาธารณภัย ปก./ชก.(1)
- ลูกจ้างประจำ (พจนง.สูบน้ำด้วยไฟฟ้า)(2)
- พนักงานจ้างตามภารกิจ (2) (พนักงานขับรถขยะ,พนักงานขับรถขยะ)
- พนักงานจ้างตามภารกิจ (1) (พนักงานขับรถบรรทุกน้ำเอนกประสงค์)
- พนักงานจ้างทั่วไป (๒) (ยาม,คนงานประจำรถขยะ)

งานส่งเสริมการเกษตร

- ลูกจ้างประจำ (2)พจนง.สูบน้ำด้วยไฟฟ้า
- พนักงานจ้างทั่วไป(1)พจนง.สูบน้ำด้วยไฟฟ้า

งานกิจการสภา อบต.

- นักวิเคราะห์นโยบายฯ ปก./ชก. (๑) (ผช.จพง.ธุรการ)

งานสวัสดิการสังคมพัฒนาชุมชนและสังคม

- นักพัฒนาชุมชน ปก./ชก. (๑) (ผช.นักพัฒนาชุมชน)

งานส่งเสริมอาชีพและพัฒนาสตรี

- นักพัฒนาชุมชน ปก./ชก (๑) (ผช.นักพัฒนาชุมชน)

งานสาธารณสุขและสิ่งแวดล้อม

- นักวิเคราะห์นโยบายฯ ปก./ชก (๑) (ผช.จพง.ธุรการ)

โครงสร้างองค์กร

ผอ.องค์กร (นักบริหารงานองค์กร ระดับต้น) (๑)

หัวหน้าฝ่ายการเงินและบัญชี (นักบริหารงานองค์กร ระดับต้น)

งานการเงิน

- นักวิชาการคลัง ปก./ชก (๑)
- จพง.การเงินและบัญชี ปง./ชง. (๑)

งานบัญชี

- นักวิชาการเงินและบัญชี ปก./ชก(๑)
- จพง.การเงินและบัญชี ปง./ชง(๑)
- พนักงานจ้างตามภารกิจ (๑)
(ผช.นวก.การเงินและบัญชี)

งานทะเบียนทรัพย์สินและพัสดุ

- จพง.พัสดุ ปง./ชง. (๑)
- พนักงานจ้างตามภารกิจ (๑)
(ผช.จพง.พัสดุ)

งานพัฒนาและจัดเก็บรายได้

- จพง.จัดเก็บรายได้ ปง./ชง. (๑)
- พนักงานจ้างตามภารกิจ (๑)
(ผช.จพง.จัดเก็บรายได้)

โครงสร้างกองช่าง

ผอ.กองช่าง (นักบริหารงานช่าง ระดับ ต้น)(๑)

หัวหน้าฝ่ายแบบแผนและก่อสร้าง (นักบริหารงานช่าง ระดับ ต้น)

พนักงานจ้างตามภารกิจ (๑)
(ผู้ช่วยเจ้าพนักงานธุรการ)

งานก่อสร้าง

- นายช่างโยธา ป.ง./ชง. (๑)
- พนักงานจ้างตามภารกิจ (๒)
(ผู้ช่วยนายช่างโยธา)
(ผู้ช่วยนายช่างไฟฟ้า)

งานออกแบบควบคุมอาคาร

- นายช่างโยธา ป.ง./ชง.(๑)
- พนักงานจ้างตามภารกิจ (๒)
(ผู้ช่วยนายช่างโยธา)
(ผู้ช่วยนายช่างไฟฟ้า)
(วิศวกรโยธา)

งานประสานสาธารณูปโภค

- พนักงานจ้างตามภารกิจ (๒)
(ผู้ช่วยเจ้าพนักงานประปา)
(พนักงานผลิตน้ำประปา)
- พนักงานจ้างทั่วไป (๒)
(พนักงานจมน้ำ)
(พนักงานจมน้ำ)

งานผังเมือง

- นายช่างโยธา อาวุโส (๑)
- พนักงานจ้างตามภารกิจ(๑)
(ผู้ช่วยนายช่างโยธา)
- พนักงานจ้างตามภารกิจ(๑)

โครงสร้างกองการศึกษา ศาสนาและวัฒนธรรม

ผอ.กองการศึกษา ศาสนาและวัฒนธรรม(นักบริหารงานการศึกษา ระดับต้น)(๑)

หัวหน้าฝ่ายบริหารงานการศึกษา(นักบริหารงานการศึกษา ระดับต้น)(๑)

งานบริหารการศึกษา

- นักวิชาการศึกษา ปก./ชก. (๑)
- พนักงานจ้างตามภารกิจ(๑) (ผู้ช่วย จพง.ธุรการ)
- ครู (ค.ศ.๒)(๖)
- พนักงานจ้างตามภารกิจ(๑) (ผู้ดูแลเด็ก(ทักษะ))
- พนักงานจ้างตามภารกิจ(๓) (ผู้ดูแลเด็ก(ทั่วไป))

งานส่งเสริมการศึกษา ศาสนาและวัฒนธรรม

- นักวิชาการศึกษา ปก./ชก (๑)
- พนักงานจ้างตามภารกิจ(๑) (ผู้ช่วย จพง.ธุรการ)



.....
 วันที่ ๑๕ มี.ค. ๖๕
 เวลา ๑๕.๓๐ น.
 ที่ ห้องประชุมสำนักงานส่งเสริมการปกครองท้องถิ่นจังหวัดหนองคาย

สรุปมติการประชุม ก.อบต.จังหวัดหนองคาย
 ครั้งที่ ๒ / ๒๕๖๔
 วันที่ ๒๔ กุมภาพันธ์ ๒๕๖๔ เวลา ๑๓.๓๐ น.
 ณ ห้องประชุมสำนักงานส่งเสริมการปกครองท้องถิ่นจังหวัดหนองคาย
 ศาลากลางจังหวัดหนองคาย ชั้น ๒

๑. รับรอง รายงานการประชุมครั้งที่ ๑/๒๕๖๔ เมื่อวันที่ ๒๑ มกราคม ๒๕๖๔ จำนวน ๓๐ หน้า
๒. เห็นชอบ มติเป็นเอกฉันท์ ให้โอนพนักงานส่วนตำบลบรรจุใหม่กรณีมีเหตุผลความจำเป็น รายงาน.ส.ณัฐพร อินธิสาร ตำแหน่งเจ้าพนักงานสาธารณสุขปฏิบัติงาน สังกัด อบต.คอกช้าง อ.สระใคร จ.หนองคาย โอนไปดำรงตำแหน่งเจ้าพนักงานสาธารณสุขปฏิบัติงาน สังกัด ทต.เวียงคุก อ.เมืองหนองคาย จ.หนองคาย
๓. รับทราบ การรายงานตำแหน่งสายงานบริหารว่างและวิธีการสรรหา จำนวน ๑๒ ตำแหน่ง ๒๒ อัตรา (ตามแนบท้ายวาระที่ ๓.๑)
๔. รับทราบ การรายงานผลการสอบคัดเลือกพนักงานส่วนตำบลเพื่อเปลี่ยนสายงานจากประเภททั่วไป เป็นประเภทวิชาการ จำนวน ๕ ราย (ตามแนบท้ายวาระที่ ๓.๒)
๕. รับทราบ การส่งเรื่องการดำเนินการทางวินัยให้คณะกรรมการพิจารณาการดำเนินการทางวินัยและการให้ออกจากราชการพนักงานส่วนตำบลจังหวัดหนองคาย ทำความเห็นเสนอ ก.อบต.จังหวัดหนองคาย จำนวน ๒ ราย ดังนี้
 - ๑) นางจันทร์ทิพย์ หุ่นทอง ตำแหน่งนายช่างโยธาชำนาญงาน สังกัด อบต.เมืองหมี่ อ.เมืองหนองคาย จ.หนองคาย
 - ๒) นายพัฒนา บรรพจันทร์ ตำแหน่งรองปลัด อบต. (นักบริหารงานท้องถิ่น ระดับต้น) สังกัด อบต.สระใคร อ.สระใคร จ.หนองคาย
๖. เห็นชอบ ให้ ปลัด อบต. ปฏิบัติหน้าที่ นายก อบต.ทำหน้าที่ในเรื่องการบริหารงานบุคคล จำนวน ๘ แห่ง (ตามแนบท้ายวาระที่ ๕.๑)
๗. เห็นชอบ มติเป็นเอกฉันท์ ให้พนักงานจ้างลาออกจากราชการ ราย นางสาวพรพิมล ชมภูพาน ตำแหน่งผู้ดูแลเด็ก เพื่อประกอบอาชีพอื่น (ตามแนบท้ายวาระที่ ๕.๒)
๘. เห็นชอบ มติเป็นเอกฉันท์ การจ้างพนักงานจ้างผู้ผ่านการเลือกสรร จำนวน ๑๒ ราย (ตามแนบท้ายวาระที่ ๕.๓)
๙. เห็นชอบ มติเป็นเอกฉันท์ การโอน และรับโอนพนักงานส่วนท้องถิ่น จำนวน ๘ ราย (ตามแนบท้ายวาระที่ ๕.๔)

- โอนภายในจังหวัด	จำนวน ๒ ราย
- โอนไปจังหวัดอื่น	จำนวน ๒ ราย
- รับโอนจากจังหวัดอื่น	จำนวน ๔ ราย

/๑๐. เห็นชอบ...

หนองคาย “เกษตรอุตสาหกรรมวัฒนธรรมรุ่งเรือง เมืองท่องเที่ยวลุ่มน้ำโขง”

๑๐. เห็นชอบ การแต่งตั้งพนักงานส่วนตำบลผู้ผ่านการสอบคัดเลือกเพื่อเปลี่ยนสายงานจากประเภททั่วไป เป็นประเภทวิชาการ ลำดับที่ ๑ - ๔ สำหรับลำดับที่ ๕ ราย นางสาว อุดทะคะวาปี ผ่านการสอบคัดเลือก ตำแหน่งนักสังคมสงเคราะห์ปฏิบัติการ วุฒิการศึกษารัฐประศาสนศาสตรบัณฑิต วิทยาลัยพณิชยบัณฑิต เป็นคุณวุฒิปริญญาทางสังคมศาสตร์ แต่คุณวุฒิตามมาตรฐานกำหนดตำแหน่งเป็น สังคมศาสตร์และพฤติกรรมศาสตร์ ดังนั้น เพื่อให้เกิดความชัดเจน จึงให้ฝ่ายเลขานุการฯ ทารือ ก.อบต. เพื่อให้ได้แนวทางที่ถูกต้อง ชัดเจน ต่อไป (ตามแนบท้ายวาระที่ ๕.๕)

๑๑. เห็นชอบ ให้ปรับปรุงตำแหน่งพนักงานจ้างทั่วไป ตำแหน่งคนงานประจำรถขยะ เป็นพนักงานจ้างจําการกิจ (ผู้มีทักษะ) ตำแหน่งคนงานประจำรถขยะ จำนวน ๑ ราย (ตามแนบท้ายวาระที่ ๕.๖)

๑๒. เห็นชอบ การแต่งตั้งผู้ประเมินผลงานที่เกิดจากการปฏิบัติหน้าที่ของผู้ดำรงตำแหน่งครูในศูนย์พัฒนาเด็กเล็ก ตำแหน่งครู วิทยฐานะครูชำนาญการ เพื่อเลื่อนวิทยฐานะครูชำนาญการพิเศษ จำนวน ๗ ราย ด้วยมติเห็นชอบ ๒๒ เสียง งดออกเสียง ๒ เสียง ไม่อยู่ในที่ประชุม ๑ เสียง (ตามแนบท้ายวาระที่ ๕.๗)

๑๓. เห็นชอบ การเลื่อนและแต่งตั้งพนักงานส่วนตำบลประเภทวิชาการให้ดำรงตำแหน่งในระดับที่สูงขึ้น จำนวน ๒ ราย ด้วยมติเห็นชอบ ๒๓ เสียง งดออกเสียง ๑ เสียง ไม่อยู่ในที่ประชุม ๑ เสียง (ตามแนบท้ายวาระที่ ๕.๘)

๑๔. เห็นชอบ การแต่งตั้งคณะกรรมการจัดตั้ง ปรับปรุง การรวมหรือยุบเลิกส่วนราชการและการปรับปรุง ตำแหน่งกรรมการเลื่อนและแต่งตั้งพนักงานส่วนตำบลให้ดำรงตำแหน่งในระดับที่สูงขึ้น ดังนี้

๑. นายสงวน ดีแสน ผู้ทรงคุณวุฒิใน ก.อบต.จังหวัดหนองคาย ประธานอนุกรรมการ
๒. นายอำเภอเมืองหนองคายหรือผู้แทน อนุกรรมการ
๓. นายสิทธิพล ชาวพรอน ปลัด อบต.หนองกอมเกาะ อนุกรรมการ
๔. นางบุษบา พงษ์เมษา ผู้ทรงคุณวุฒิใน ก.อบต.จังหวัดหนองคาย อนุกรรมการ
๕. ผู้อำนวยการกลุ่มงานมาตรฐานการบริหารงานบุคคลส่วนท้องถิ่น อนุกรรมการ/เลขานุการ
๖. น.ส.ศิริลักษณ์ ปีกโคลาพิง นักส่งเสริมการปกครองท้องถิ่น ผู้ช่วยเลขานุการ

๑๕. การขึ้นบัญชีกรรมการประเมินผลงานที่คณะกรรมการพนักงานส่วนตำบล (ก.อบต.จังหวัด) กำหนด มีมติเห็นชอบ ให้ฝ่ายเลขานุการ ทำหนังสือถึงส่วนราชการต่างๆ ที่มีลักษณะงานเช่นเดียวกับตำแหน่งเจ้าพนักงานป้องกันและบรรเทาสาธารณภัย เพื่อขอความอนุเคราะห์บุคคลในสังกัดร่วมเป็นกรรมการประเมินผลงานพนักงานส่วนตำบลให้ดำรงตำแหน่งในระดับที่สูงขึ้น และนำเสนอ ก.อบต.จังหวัดหนองคาย เพื่อขึ้นบัญชีกรรมการประเมินผลงานที่คณะกรรมการพนักงานส่วนตำบล (ก.อบต.จังหวัด) กำหนด ต่อไป

๑๖. เห็นชอบ มติเป็นเอกฉันท์ ให้ อบต. จำนวน ๓๗ แห่ง กำหนดโครงสร้างการแบ่งส่วนราชการ การเปลี่ยนชื่อส่วนราชการ การเปลี่ยนชื่อฝ่าย ให้เป็นไปตามหลักเกณฑ์และเงื่อนไขเกี่ยวกับโครงสร้างส่วนราชการ วิธีการบริหาร และการปฏิบัติงานของพนักงานส่วนตำบล และกิจการอันเกี่ยวกับการบริหารงานบุคคลในองค์การบริหารส่วนตำบล (ฉบับที่ ๒) พ.ศ. ๒๕๖๓ (ตามแนบท้ายวาระที่ ๕.๑๑)

เรื่อง ๓๗ ก อบต. ในลำพูน

เพื่อขอความเห็นชอบ และสรุปมติ ครบประชุม

ก.อบต. จังหวัดหนองคาย

จึงเรียน อก.เพื่อ ไปให้ทราบ

สรุป

ตรงถูกต้อง

(นายเจสสิวี สืบวิเศษ)

ผู้อำนวยการกลุ่มงานมาตรฐานการบริหารงานบุคคลส่วนท้องถิ่น

เลขานุการ ก.อบต.จังหวัดหนองคาย

หนองคาย "เกษตรอุตสาหกรรมวัฒนธรรมรุ่งเรือง เมืองท่องเที่ยวสู่มหาน้ำโขง"

(นางพิกุล อัครรัตน์)

รองปลัดองค์การบริหารส่วนตำบลเหล่าต่างคำ

(นายเพิ่ม ไชยเนตร)

นายกองค์การบริหารส่วนตำบลเหล่าต่างคำ

แนบท้ายวาระที่ ๕.๑๑ เรื่อง ขอบความเห็นชอบประกาศกำหนดโครงสร้างการแบ่งส่วนราชการ

ในการประชุม ก.อบต.จังหวัดหนองคาย ครั้งที่ ๒/๒๕๖๔ วันที่ ๒๔ กุมภาพันธ์ ๒๕๖๔

ที่	องค์การบริหารส่วนตำบล โครงสร้างตามแผนอัตรากำลังปัจจุบัน	โครงสร้างตามแผนอัตรากำลังใหม่	หมายเหตุ	มติ ก.อบต. จ.หนองคาย
๑	อบต.โพนสว่าง อ.เมืองหนองคาย ๑. สำนักปลัด อบต. - ฝ่ายบริหารทั่วไป ๒. กองคลัง - ฝ่ายการเงิน ๓. กองช่าง - ฝ่ายก่อสร้าง ๔. กองการศึกษา ศาสนา และวัฒนธรรม - ฝ่ายบริหารการศึกษา	๑. สำนักปลัด อบต. - ฝ่ายบริหารงานทั่วไป ๒. กองคลัง - ฝ่ายการเงินและบัญชี ๓. กองช่าง - ฝ่ายแบบแผนและก่อสร้าง ๔. กองการศึกษา ศาสนา และวัฒนธรรม - ฝ่ายบริหารการศึกษา ๕. หน่วยตรวจสอบภายใน - นักวิชาการตรวจสอบภายใน ปก./ชก. ค่าใช้จ่ายร้อยละ ๓๒.๕๘	เปลี่ยนชื่อให้ตรงตามโครงสร้างใหม่ เปลี่ยนชื่อให้ตรงตามโครงสร้างใหม่ เปลี่ยนชื่อให้ตรงตามโครงสร้างใหม่ กำหนดเพิ่มตามโครงสร้างใหม่ กำหนดเพิ่มตามโครงสร้างใหม่ ค่าใช้จ่ายร้อยละ ๓๒.๕๘	เห็นชอบ
อ้างอิง : บส. อบต.โพนสว่าง ที่ นค ๗๔๖๐๑/๔๘ ลว ๑๕ ก.พ. ๖๔				
๒	อบต.สีกาย อ.เมืองหนองคาย ๑. สำนักปลัด ๒. กองคลัง - ฝ่ายการเงิน ๓. กองช่าง - ฝ่ายก่อสร้าง ๔. กองการศึกษา ศาสนา และวัฒนธรรม	๑. สำนักปลัด อบต. ๒. กองคลัง - ฝ่ายการเงินและบัญชี ๓. กองช่าง - ฝ่ายแบบแผนและก่อสร้าง ๔. กองการศึกษา ศาสนา และวัฒนธรรม ๕. หน่วยตรวจสอบภายใน - นักวิชาการตรวจสอบภายใน ปก./ชก. ค่าใช้จ่ายร้อยละ ๓๔.๕๖	เปลี่ยนชื่อให้ตรงตามโครงสร้างใหม่ เปลี่ยนชื่อให้ตรงตามโครงสร้างใหม่ กำหนดเพิ่มตามโครงสร้างใหม่ กำหนดเพิ่มตามโครงสร้างใหม่	เห็นชอบ
อ้างอิง : บส. อบต.สีกาย ที่ นค ๗๔๕๐๑/๕๗ ลว ๑๕ ก.พ. ๖๓				
๓	อบต.หินโงม อ.เมืองหนองคาย ๑. สำนักปลัด อบต. ๒. กองคลัง ๓. กองช่าง ๔. กองการศึกษา ศาสนา และวัฒนธรรม - ฝ่ายส่งเสริมการศึกษา ศาสนา และวัฒนธรรม	๑. สำนักปลัด อบต. ๒. กองคลัง ๓. กองช่าง ๔. กองการศึกษา ศาสนา และวัฒนธรรม - ฝ่ายส่งเสริมการศึกษา ศาสนา และวัฒนธรรม ๕. หน่วยตรวจสอบภายใน - นักวิชาการตรวจสอบภายใน ปก./ชก. ค่าใช้จ่ายร้อยละ ๒๘.๕๐	กำหนดเพิ่มตามโครงสร้างใหม่ กำหนดเพิ่มตามโครงสร้างใหม่	เห็นชอบ
อ้างอิง : บส. อบต.หินโงม ที่ นค ๗๕๑๐๑/๓๙ ลว ๑๕ ก.พ. ๖๔				
๔	อบต.เมืองหมี่ อ.เมืองหนองคาย ๑. สำนักปลัด อบต. ๒. กองคลัง - ฝ่ายการเงิน - ฝ่ายพัสดุและทรัพย์สิน	๑. สำนักปลัด อบต. ๒. กองคลัง - ฝ่ายการเงินและบัญชี - ฝ่ายพัสดุและทรัพย์สิน	เปลี่ยนชื่อให้ตรงตามโครงสร้างใหม่	เห็นชอบ

๑๓

ที่	องค์การบริหารส่วนตำบล โครงสร้างตามแผนอัตรากำลังปัจจุบัน	โครงสร้างตามแผนอัตรากำลังใหม่	หมายเหตุ	มติ ก.อบต. จ.หนองคาย
๒๓	อบต.เหล่าต่างคำ อ.โพนพิสัย ๑. สำนักงานปลัด อบต. ๒. กองคลัง - ฝ่ายการเงิน ๓. กองช่าง - ฝ่ายก่อสร้าง ๔. กองการศึกษา ศาสนา และวัฒนธรรม - ฝ่ายบริหารการศึกษา	๑. สำนักงานปลัด อบต. ๒. กองคลัง - ฝ่ายการเงินและบัญชี ๓. กองช่าง - ฝ่ายแบบแผนและก่อสร้าง ๔. กองการศึกษา ศาสนา และวัฒนธรรม - ฝ่ายบริหารการศึกษา ๕. หน่วยตรวจสอบภายใน - นักวิชาการตรวจสอบภายใน ปก./ชก. ค่าใช้จ่ายร้อยละ ๓๐.๖๑	เปลี่ยนชื่อให้ตรงตามโครงสร้างใหม่ เปลี่ยนชื่อให้ตรงตามโครงสร้างใหม่ เปลี่ยนชื่อให้ตรงตามโครงสร้างใหม่ กำหนดเพิ่มตามโครงสร้างใหม่ กำหนดเพิ่มตามโครงสร้างใหม่	เห็นชอบ
อ้างอิง : นส. อบต.เหล่าต่างคำ ที่ นค ๗๓๒๐๑/๖๑ สว ๘ ก.พ. ๖๔				
๒๔	อบต.นาจิว อ.สังขุม ๑. สำนักงานปลัด อบต. ๒. กองคลัง ๓. กองช่าง - ฝ่ายก่อสร้าง ๔. กองการศึกษา ศาสนา และวัฒนธรรม	๑. สำนักงานปลัด อบต. ๒. กองคลัง ๓. กองช่าง - ฝ่ายแบบแผนก่อสร้าง ๔. กองการศึกษา ศาสนา และวัฒนธรรม ๕. หน่วยตรวจสอบภายใน - นักวิชาการตรวจสอบภายใน ปก./ชก. ค่าใช้จ่ายร้อยละ ๒๕.๖๑	เปลี่ยนชื่อให้ตรงตามโครงสร้างใหม่ กำหนดเพิ่มตามโครงสร้างใหม่ กำหนดเพิ่มตามโครงสร้างใหม่	เห็นชอบ
อ้างอิง : นส. อบต.นาจิว ที่ นค ๗๔๐๑/๐๔๑ สว ๑๕ ก.พ. ๖๔				
๒๕	อบต.บ้านม่วง อ.สังขุม ๑. สำนักงานปลัด ๒. กองคลัง ๓. กองช่าง ๔. กองการศึกษา ศาสนา และวัฒนธรรม ๕. กองสวัสดิการสังคม	๑. สำนักงานปลัด ๒. กองคลัง ๓. กองช่าง ๔. กองการศึกษา ศาสนา และวัฒนธรรม ๕. กองสวัสดิการสังคม ๖. หน่วยตรวจสอบภายใน - นักวิชาการตรวจสอบภายใน ปก./ชก. ค่าใช้จ่ายร้อยละ ๓๒.๔๒	กำหนดเพิ่มตามโครงสร้างใหม่ กำหนดเพิ่มตามโครงสร้างใหม่	เห็นชอบ
อ้างอิง : นส. อบต.บ้านม่วง ที่ นค ๗๒๐๑/๗๙ สว ๑๕ ก.พ. ๖๔				
๒๖	อบต.ผาดัง อ.สังขุม ๑. สำนักงานปลัด ๒. กองคลัง ๓. กองช่าง ๔. กองการศึกษา ศาสนา และวัฒนธรรม ๕. กองสวัสดิการสังคม - ฝ่ายสวัสดิการและพัฒนาชุมชน	๑. สำนักงานปลัด ๒. กองคลัง ๓. กองช่าง ๔. กองการศึกษา ศาสนา และวัฒนธรรม ๕. กองสวัสดิการสังคม - ฝ่ายส่งเสริมสวัสดิการสังคม ๖. หน่วยตรวจสอบภายใน - นักวิชาการตรวจสอบภายใน ปก./ชก. ค่าใช้จ่ายร้อยละ ๓๑.๙๖	เปลี่ยนชื่อให้ตรงตามโครงสร้างใหม่ กำหนดเพิ่มตามโครงสร้างใหม่ กำหนดเพิ่มตามโครงสร้างใหม่	เห็นชอบ
อ้างอิง : นส. อบต.ผาดัง ที่ นค ๗๒๒๐๑/๖๙ สว ๑๕ ก.พ. ๖๔				